クイズ キング・オブ・ファイターズ

BATTLE QUIZ GAME

はじめに

この度はネオジオCD専用ソフト「クイズ・キング・オブ・ファイターズ」をお買い上げいただきまして、誠にありがとうございます。ゲームを始める前にこの「取扱説明書」をよくお読みいただき、大迫力のNEWクイズ形式「格闘クイズ」を存分にお楽しみください。

健康上の安全についての注意

ゲームを楽しくプレイしていただくために、次の事項をお守りください。また、お子様がゲームをされる時は、保護者の方がお読みになりお子様に必ずお伝えください。

- ゲームをされる時は、健康のため1時間毎ぐらいに適度な休憩を必ずおとりください。また、極度に疲労されている時や、睡眠不足の時は体調が完全に回復してからゲームを楽しんでください。
- ゲームをされる時は部屋を明るくし、テレビから出来るだけ離れてください。
- 今までに強い光の刺激を受けた時やテレビなどを見ていた時に、一時的にでも筋肉のけいれん、意識の喪失などを経験したことのある方は、必ずゲームをされる前に医師と相談してください。万一、ゲーム中にこの様な症状が起きたり、身体に異常を感じた時はゲームを中断し、スイッチを切って医師と相談してください。

CONTENTS

2	使用上の注意	14	その他にもいろいろあるよ!
6	ゲームストーリー	15	アイテムについて
7	コントローラー操作説明	16	2P同時・途中参加プレイについて
8	ゲームの始め方	17	対戦クイズ画面について
10	ストーリーモード	18	対戦キャラクター紹介1～5
11	ノルマクイズ画面について	23	キャラ紹介画面について
12	格闘クイズ画面について	24	キャラクター紹介

QUIZ KING OF FIGHTERS

クイズ キング オブ ファイターズ

勇気を出してクイズに挑戦!!

BATTLE QUIZ GAME

QUIZ KING OF FIGHTERS

使用上の注意

このディスクは、ネオジオCD専用のゲームソフトです（音楽用のCDプレイヤーでは使用しないでください）。ゲームを始める前に、以下の注意事項をよくお読みいただき、正しい使用法でお楽しみください。

ネオジオCDの取り扱いについて

ネオジオCD本体の電源をONにすると、ロゴマークが画面に表示された後で「コントロール画面」に変わります。ネオジオCDの操作は、コントローラーで「コントロール画面」のアイコン表示やコマンドを選択することによって行います。コントローラーのレバーで画面上のカーソルを動かしてコマンドを選び、Aボタンで実行してください。

コントロール画面

カーソル（　）を移動させて、画面上のアイコンやコマンドを選択します。

ネオジオCDの楽しみ方について

■ディスクをセットする

①ネオジオCDのカバーを開けます。
②ネオジオCDディスクをレーベル面（印刷面）を上にして置きます。
③カバーを静かにしめて、セット完了です。

■ゲームを楽しむ

ディスクをセットした後に、画面に「PUSH　START　BUTTON」のメッセージ表示が出たら、コントローラーのスタートボタンを押してください。

■ゲームミュージックを楽しむ

ネオジオCD専用のディスクでは、ゲームミュージックを聞くこともできます。ディスクをセットした後に、「コントロール画面」で目的にあったアイコン表示またはコマンドを選んで操作してください。なお、ネオジオCD専用のディスクには音楽以外のデータが含まれているため、一部に音の出ないトラックがあります。あらかじめご了承ください。

[ミュージック再生　標準コマンド]

(PLAY)	演奏
(AUTO SEARCH FF)	選曲（順送り）
(AUTO SEARCH REW)	選曲（逆送り）
(SEARCH FF)	早送り
(SEARCH REW)	早戻し
(STOP)	停止
(PAUSE)	一時停止

＊ミュージック再生に関しての詳細は、ネオジオCD本体の取扱説明書をご覧ください。

ゲームデータ・バックアップについて

このゲームは、ネオジオCD本体の内蔵RAM（バックアップメモリー）を使えば、進行データを簡単にバックアップできます。ただし、内蔵RAMが初期化されていない場合は、セーブやロードは行えません。
＊初期化の方法については、本体の取扱説明書をご覧ください。

■ゲームデータのセーブ方法

ゲームオーバー後に「セーブ選択画面」が表示されます。レバーで「YES」を選んでAボタンを押すと、それまでの進行データを記録できます（ソフトによってはゲーム中、自動的にセーブされるものもあります)。ただし、同一ゲームのデータを複数セーブすることはできませんのでご注意ください。

■ゲームデータのロード（呼び出し）方法

ゲームデータがセーブされていれば、ゲームスタート前に「ロード選択画面」が表示されます。レバーで「YES」を選んでAボタンを押すと、前回セーブした続きから遊べます。

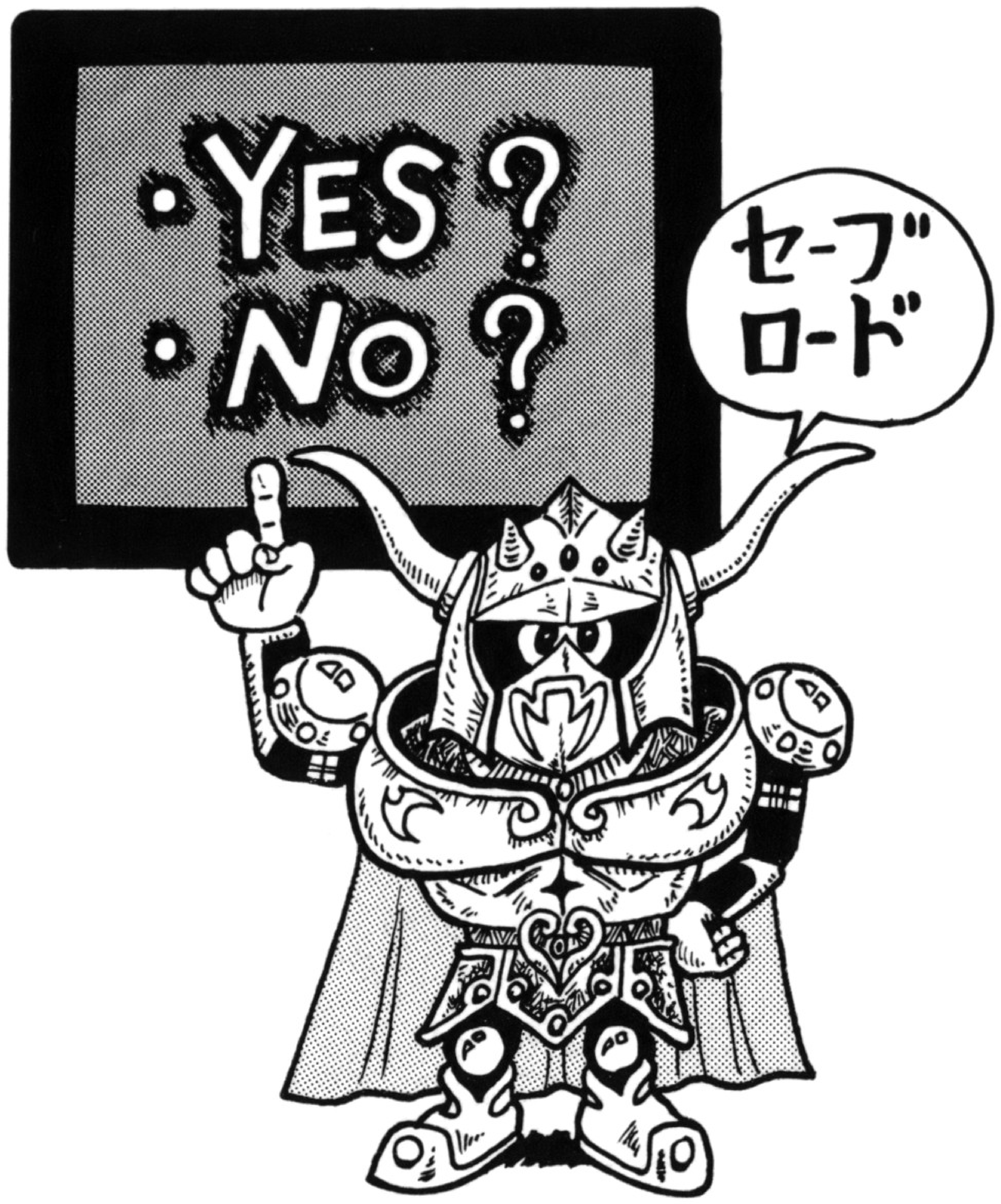

ゲームデモ／遊び方デモの見方について

ゲームを始める前にゲームデモや遊び方デモを見たい時は、以下の操作を行ってください。
①「コントロール画面」で、コントローラーのスタートボタンを押します。
②ゲームの「タイトル画面」が表示されます。
③「タイトル画面」中の4種類のメッセージ表示から、「DEMO　GAME」をレバーで選択しAボタンで決定すれば、ゲームデモを見ることができます。同じ要領で「HOW　TO　PLAY」を選択・決定すれば、遊び方デモを見ることができます。
＊他のメッセージ表示については、「GAME　START」を選択すれば各種選択画面に、「EXIT」を選択・決定すれば「コントロール画面」へと変わります。

ゲーム途中での終了について

■「コントロール画面」への戻り方
コントローラーのA・B・Cボタンとスタートボタンを同時に押すと「コントロール画面」に戻ることができます。ディスクを交換したい時などに、この操作を行ってください。

■「タイトル画面」への戻り方
コントローラーのA・B・Cボタンとセレクトボタンを同時に押すと「タイトル画面」に戻ることができます。最初からゲームをやり直したい時などに、この操作を行ってください。
＊これらの操作は、ロード中の画面（CD−ROM読み込み中）以外は常に有効です。

ディスク保管上の注意

●ディスクをキズつけないでください。ケースから出し入れする際は、特に注意が必要です。
●ディスクのレーベル面に文字を書いたり、シール等を貼ったりしないでください。読み取り面（レーベル面の反対側の光った面）にキズをつける恐れがあります。また、ディスクを曲げたり、センター孔を大きくしないでください。
●読み取り面を汚さないでください。もし汚した場合は、柔らかい布で中心部から外周部に向かって放射状に軽く拭き取ってください。シンナーやベンジンは使わないでください。
●プレイ後は元のケースに入れて、高温・多湿の場所を避けて保管してください。

★このディスクを無断で複製すること、および賃貸業に使用することを禁じます。
★本書では、説明のために一部「ネオジオ」の画面写真を使用しております。

ゲームストーリー

「お兄ちゃん！クイズシティーが危ないわ！」謎の言葉を残して失踪したユリ。謎が謎を呼ぶクイズシティーに新たな事件発生!!
SNKキャラの勇者がユリ捜索にクイズシティーへ乗りこんだ!!
年に一度、クイズシティーで開かれる格闘クイズ選手権に渦まく陰謀とは?ユリの行方は?あなたの知恵と体力で難問を解決してください。

「ユリ、またさらわれる。」

コントローラー操作説明

セレクトボタン
ゲーム中に押すとポーズ（一時停止）
がかかり、再度押すと
解除されます。
※クイズ画面ではポーズはかかりません。

スタートボタン
ゲームスタート、コンティニューに
使用します。

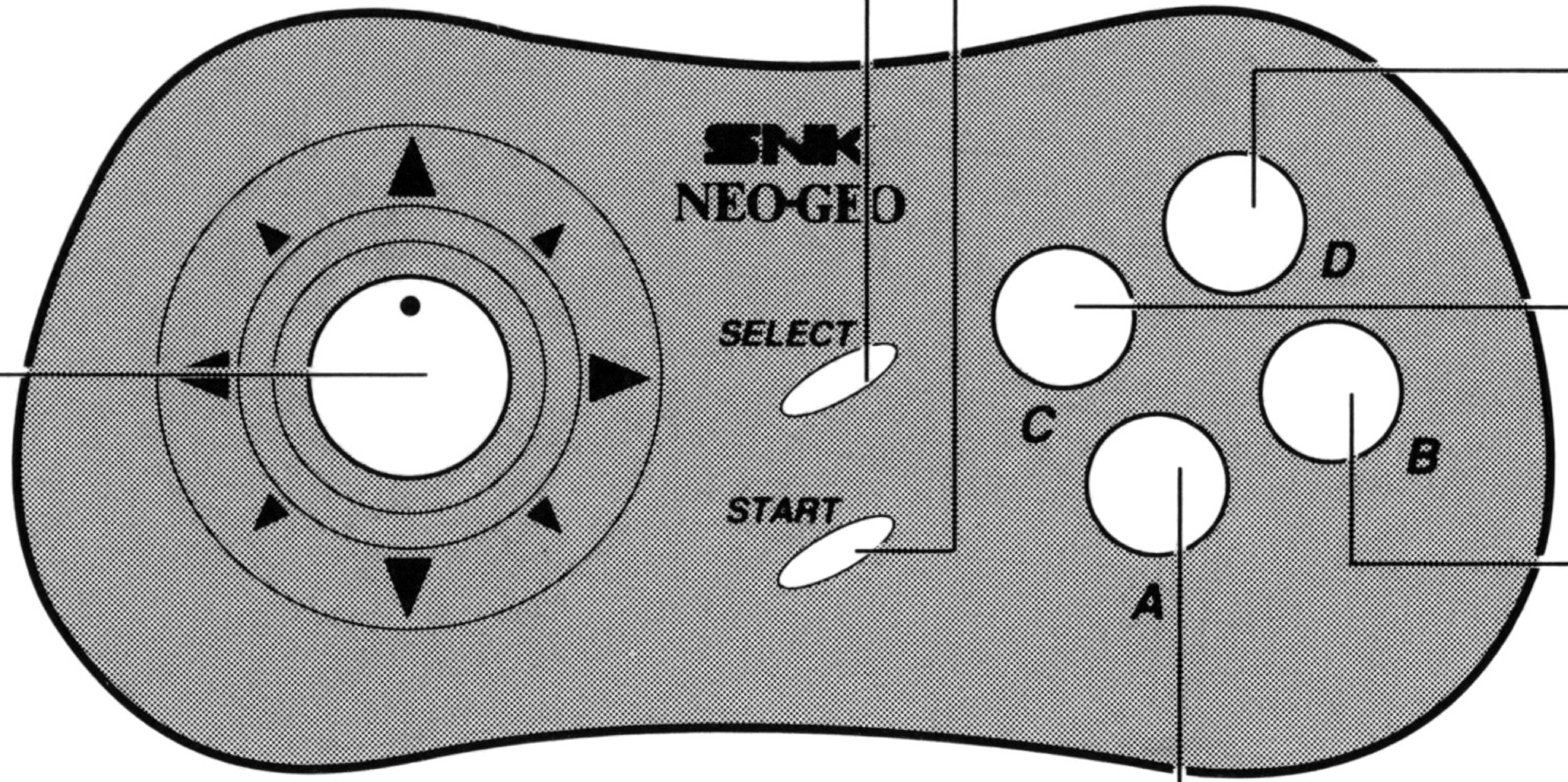

Dボタン

Cボタン

Bボタン

Aボタン

それぞれ解答A～Dに
対応しています。

コントロールレバー
各種選択、カーソルの移動に使用します。

各選択画面、その他での選択

細かい操作方法は各シーンごとに説明されますので、指示にしたがってゲームを進めてください。

ゲームの始め方

まずCDを本体に正しくセットしてください。電源を入れタイトル画面が表示されたら、コントローラーのスタートボタンを押してください。

1 ゲームデータ・ロード(呼び出し)の選択

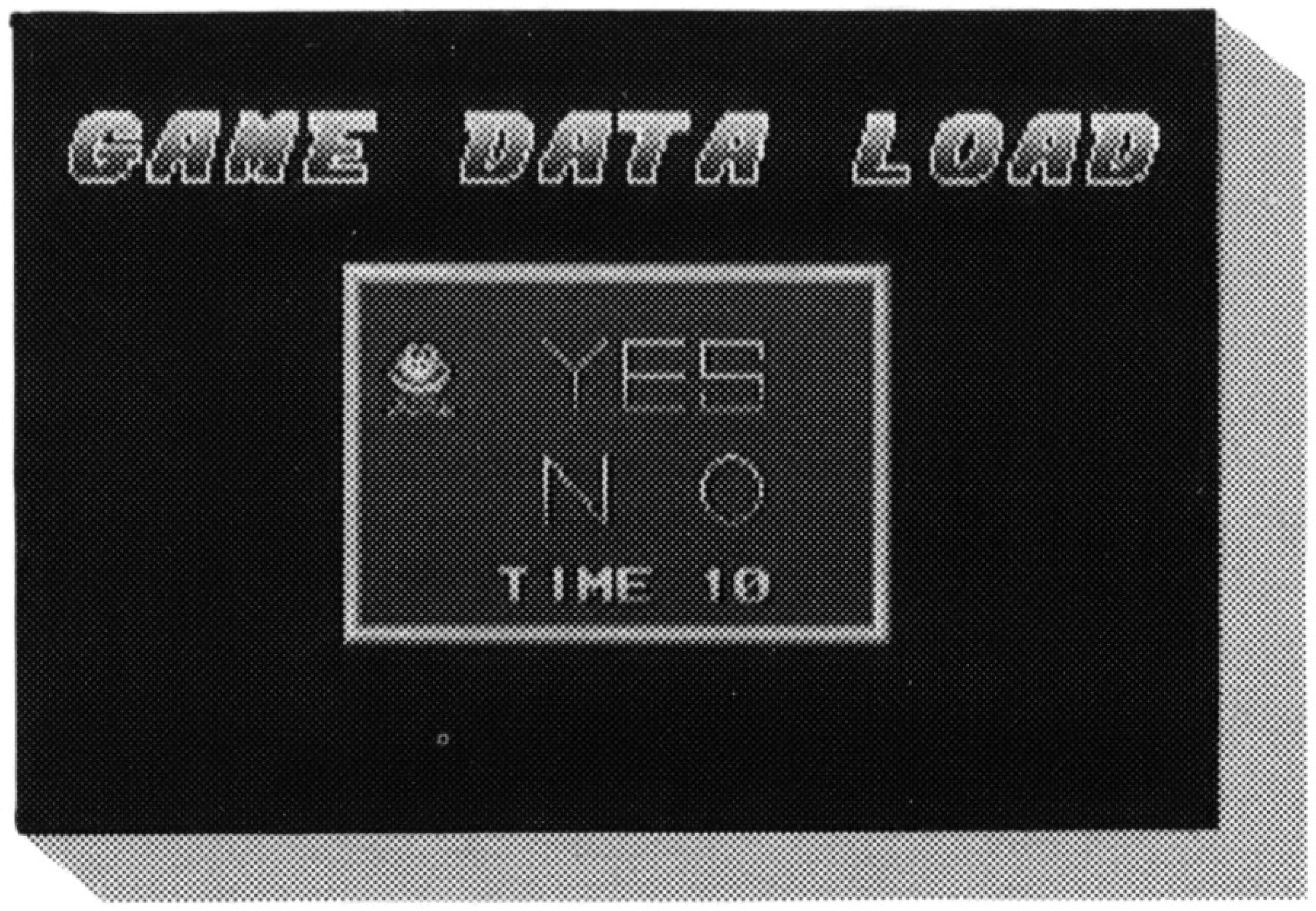

前回遊んだデータがセーブされていれば、ロード（呼び出し）選択の画面が表示されます。データを呼び出せば続きのステージから遊ぶ事ができます。くわしくは“使用上の注意”をお読みください。

2 ゲームモードの選択

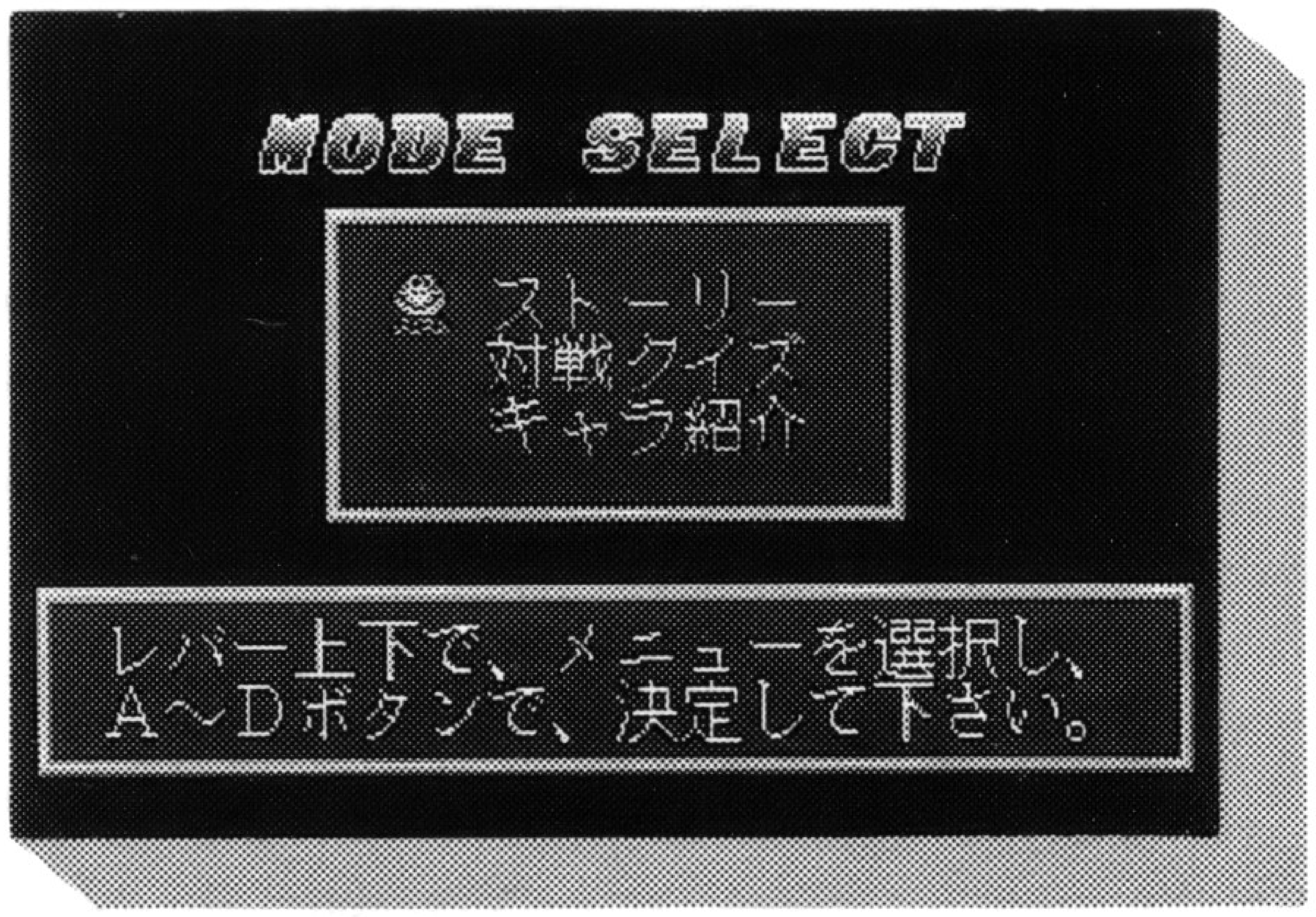

モードセレクト画面で、3つのモードの中から選びます。モードの内容は、”モードについて”をお読みください。レバーで選んでAボタンで決定してください。

3 ゲームレベルの設定

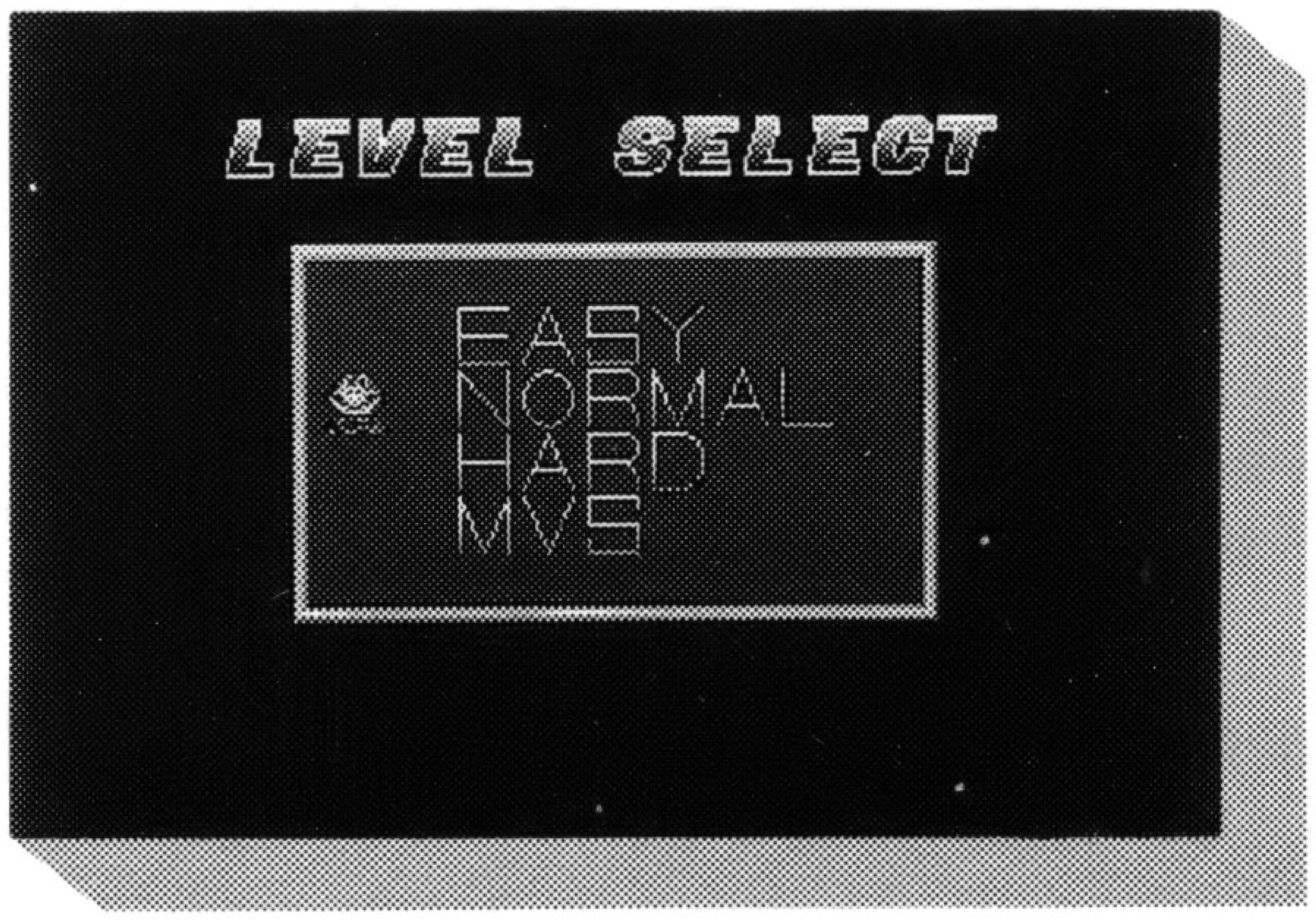

レベルセレクト画面で、難易度を選びます。レベルは「イージー→ノーマル→MVS（ノーマルとハードの中間レベル）→ハード」の順に難しくなります。レバーで選んでAボタンで決定してください。

4 プレイヤー選択（ストーリー）

プレイヤーセレクト画面で、使用するキャラクターを主人公6人の中から選びます。レバーで選んでAボタンで決定してください。

5 プレイヤー選択（対戦）

対戦クイズでは主人公6人にプラスして、ギース、クラウザー、タクマ、天草を加えた10人の中から選びます。レバーで選んでAボタンで決定してください。

＊ストーリー、対戦とも同じキャラは選べません。

コンティニューについて

問題を間違えて、ライフを全て失うと、コンティニューカウントが表示されます。カウントが“0”になる前にスタートボタンを押すと、コンティニューできます。

ストーリーモード

モード選択画面で「ストーリー」を選ぶと、ストーリーモードがスタートします。
ストーリーは全4章からなり、クイズに答えて捜査を進めます。

- 第１章 ― クイズシティー東部
- 第２章 ― クイズシティー西部
- 第３章 ― クイズシティー郊外

（第１章〜第３章：スゴロク方式）

- 最終章 ― 格闘クイズ選手権 ― トーナメント方式

スゴロク画面

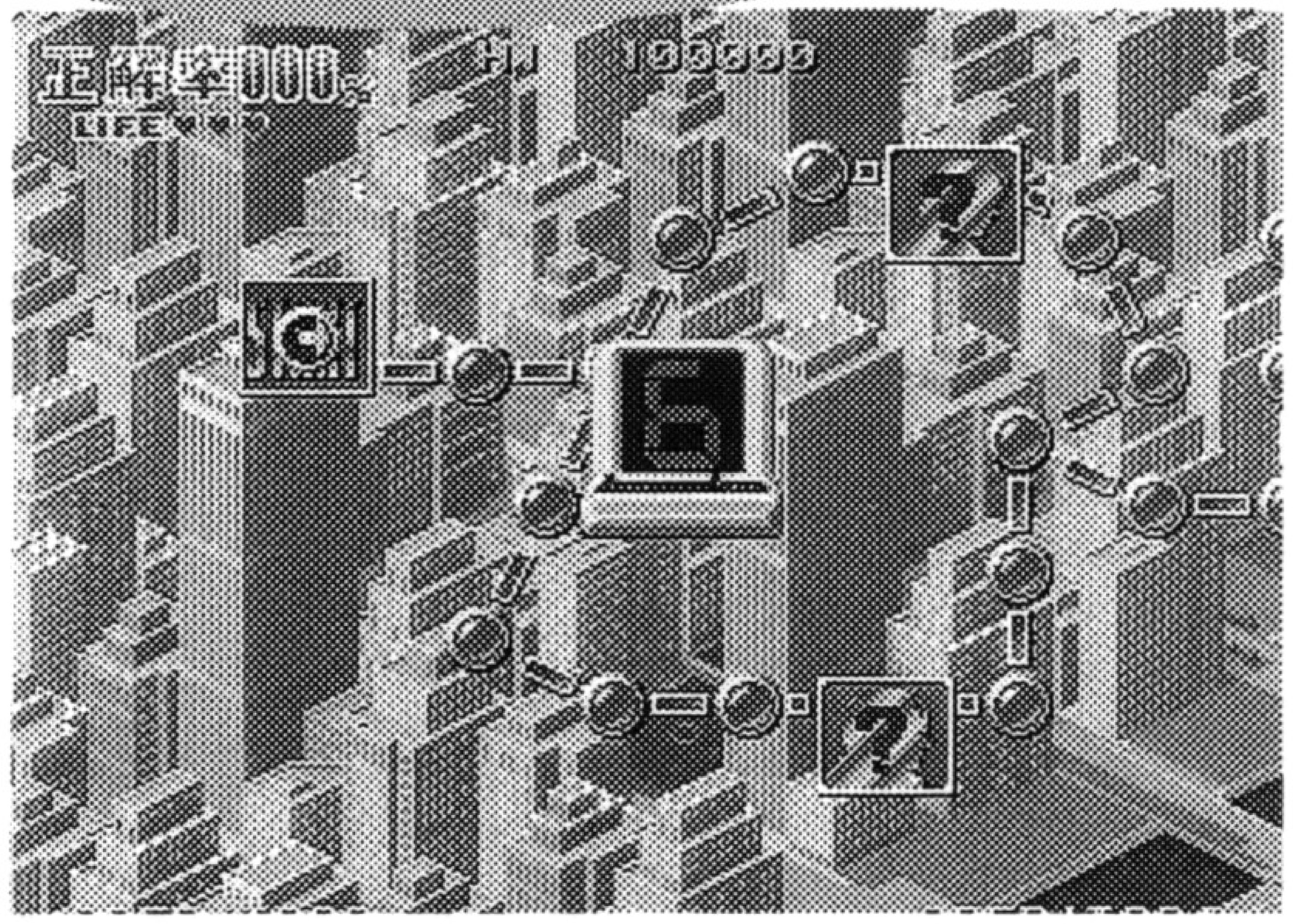

第1章〜3章はスゴロク方式でストーリーが進みます。A〜Dボタンでデジタルを止め、移動数を決定します。分岐点ではレバーで好きな方向を選択して進むことができます。

トーナメント画面

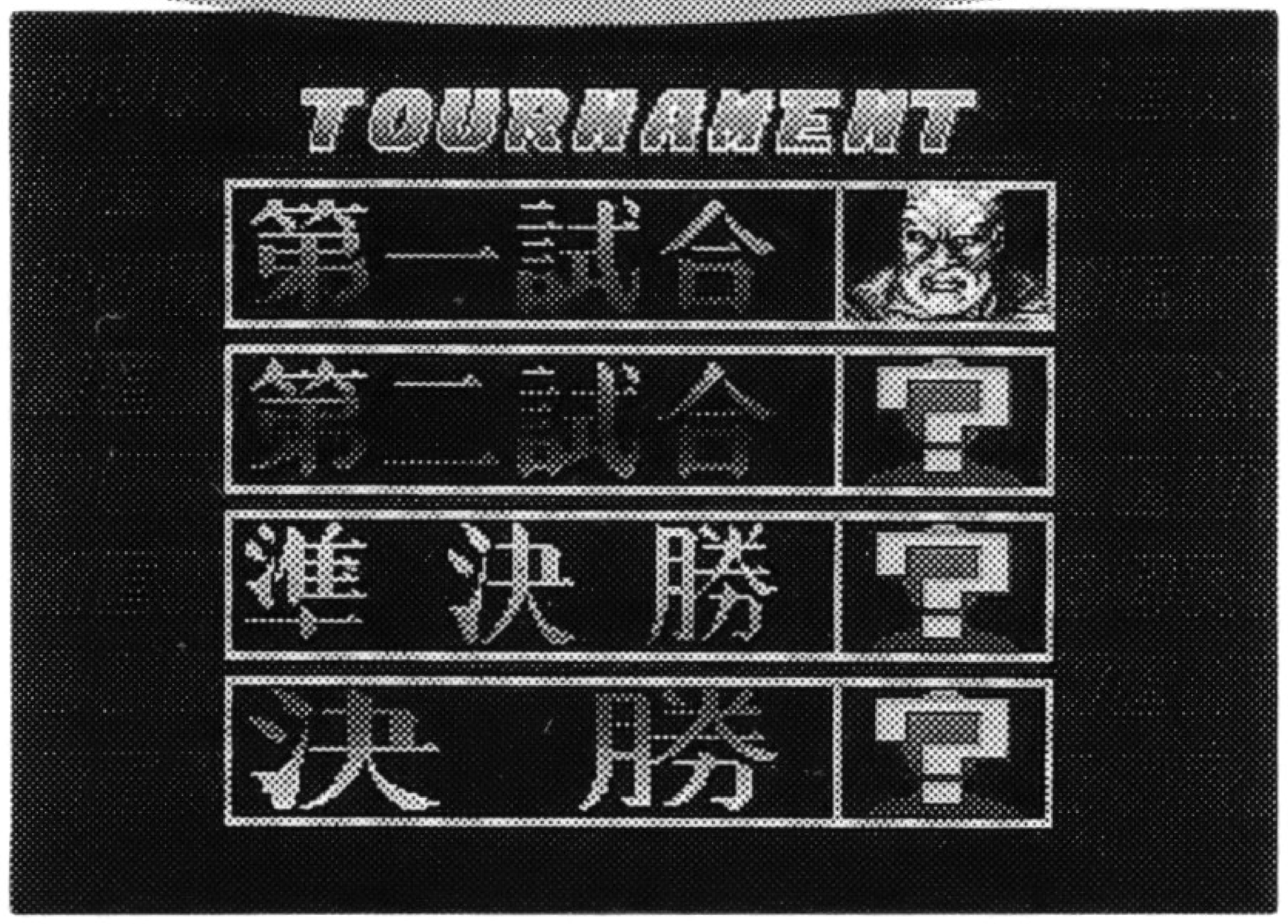

最終章は勝ち抜きによってストーリーが進むトーナメント方式です。難問解決に立ちふさがる関門を突破してください。

ノルマクイズ画面について

ノルマクイズはストーリーモードで行われるクイズの大半を占めるクイズです。制限時間内に問題に答え、ノルマを達成すると「ノルマクリア」となり、情報やゴールドなどが得られます。

1　ハイスコア
2　現在の得点(正解率)
3　ライフ表示
4　キャラクター表示
5　クイズの出題者
6　解答残りタイム
7　ノルマ数
8　問題表示
9　解答表示ウィンドゥ

解答A～Dは、それぞれA～Dボタンに対応しています。制限時間内に解答し正解するとノルマ表示のところにランプが（1P赤、2P青）点灯し、間違えるとライフが1減ります。

＊また制限時間内に解答がない場合もライフが1減ります。

格闘クイズ画面について

ストーリーモード の格闘クイズはエリアボスやチェックポイント等で、より重要な情報を得る場合に行われるクイズです。

攻撃ゲージが肝心要!!

1 攻撃ゲージ　解答した時に点滅しているゲージ内の攻撃が繰り出されます。

2 ライフゲージ　敵が持っているライフを0にすると「勝ち」となります。

格闘クイズとは？

問題出題後、攻撃ゲージが上から順に点滅を開始します。解答した時点で点滅しているゲージ内の攻撃が繰り出されます。技によって決められたダメージ量で相手のライフを減らし、相手のライフを0にすると「勝ち」となり、情報やゴールドなどが得られます。また全てのゲージの点滅が終了しても解答がない場合、ミスとなりライフが1減ります。

攻撃ゲージ!!

- 必殺技
- ジャンプ攻撃
- 大キック
- 大パンチ
- 小キック
- 小パンチ

＊上から順に点滅していきます。

→ **正解**

攻撃ヒット＝敵ライフ減

点滅しているゲージ内の攻撃!!

衝撃の新クイズ方式!!
「格闘クイズ」で相手をぶちのめせ。

ツボ ☞ 早く答えるほど、威力のある攻撃がでます。

その他にもいろいろあるよ!

ネオジオ・クイズゲーム！おなじみのクイズゲームも「ストップ」クイズとして登場！あなたの捜査を邪魔する2人が出題します。

連打クイズ

解答するボタンを連打してゲージをいっぱいにして答えるクイズです。連射で一気にためろ!!

スロットクイズ

A,B,Cボタンでそれぞれ「ジャンル」「難易度」「択数」を決定して答えるクイズです。777で楽勝だ!!

間違い探し

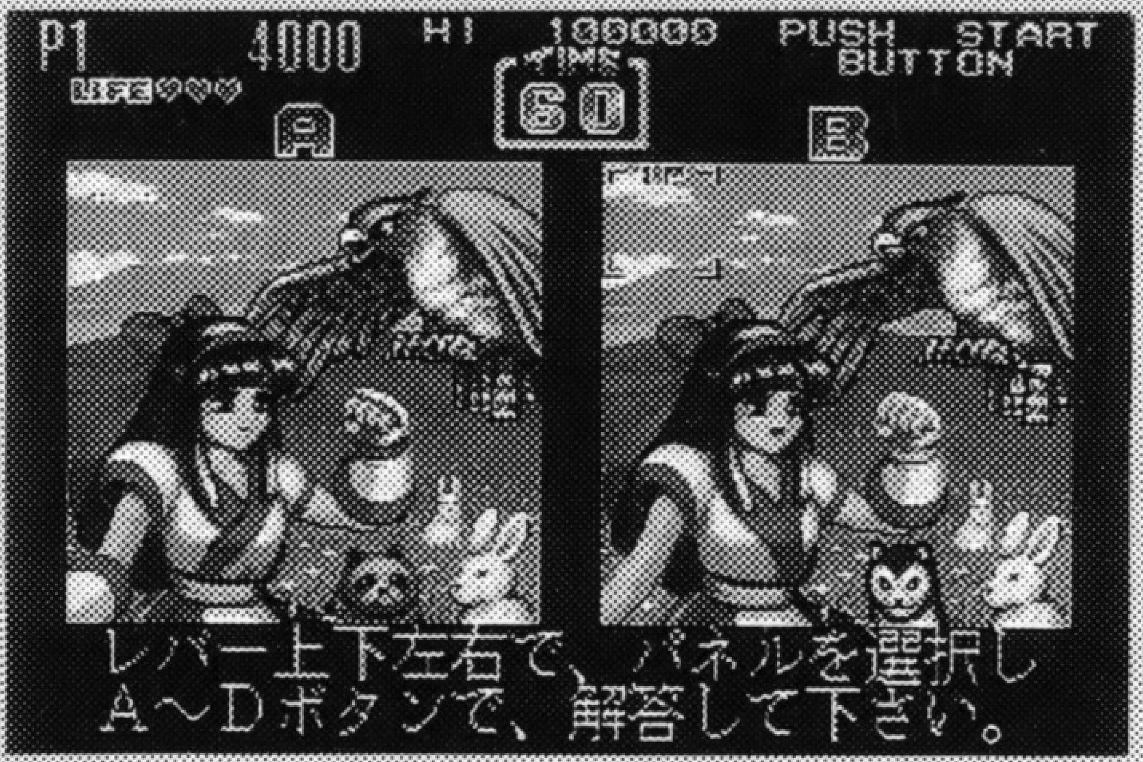

2つの絵の8つの間違いヶ所を探して答えるクイズです。目をこらしてよーくみろ!!

警官

口うるさい、クイズシティー小市民の嫌われもの

殺し屋

謎の犯罪組織の殺し屋 主人公につきまとう

アイテムについて

問題に答えて敵を倒すと、情報とともにゴールドを獲得します。ゴールドをためて、ショップに入るとアイテムを買うことができます。

ノルマ・格闘・連打クイズで使用できるアイテム

- 3択
- 2択
- ジャンルセレクト
- タイムスロー

ノルマ・連打クイズで使用できるアイテム

- ノルマ1減
- ノルマ2減
- ノルマ倍消し
- ？

格闘クイズで使用できるアイテム

- 全必殺技
- 全大キック
- 全大パンチ
- パワー倍増
- 敵ライフ減

その他・ライフUPなど

- ライフ1UP
- ライフ2UP
- ライフ全回復
- スピードUP

＊同じものを買い続けると、少しずつ値上がりしていきます。

2P同時・途中参加プレイについて

このゲームはもちろん、2人でいっしょに遊ぶことができます。本体にコントローラーをもうひとつ接続しスタートボタンを押して下さい。

途中参加

1Pがストーリーモードプレイ中に2P側のスタートボタンを押すと途中参加となります。この時、「ストーリーモード」「対戦クイズモード」のどちらかが選択可能です。

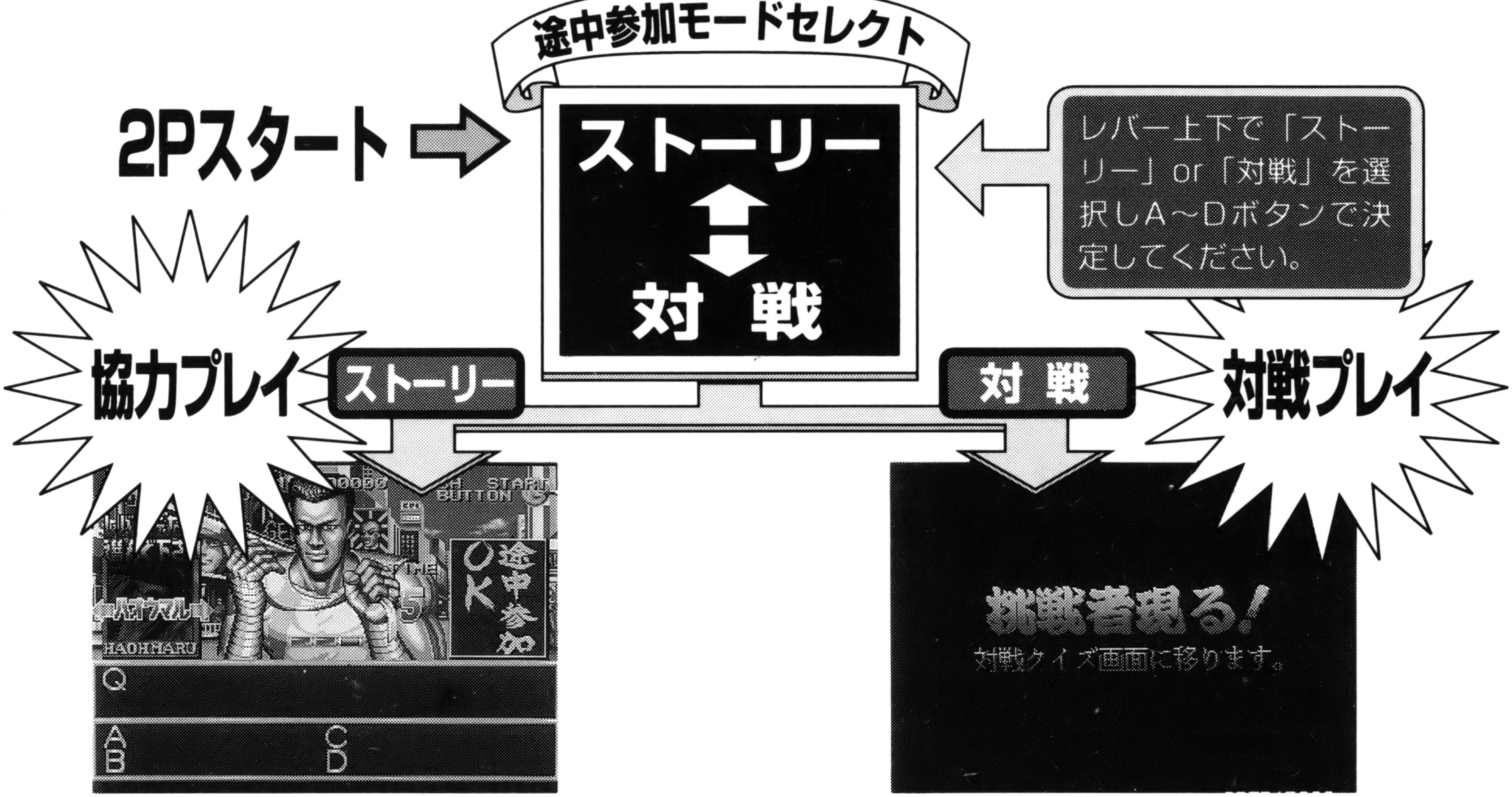

ストーリーモード

プレイヤーをレバー左右で選択し、A～Dボタンで決定してください。

対戦クイズ

対戦クイズプレイヤー選択画面へ進み、プレイヤーを選択します。

対戦クイズ画面について

モードセレクト画面で対戦クイズを選択すると「格闘クイズ」による対戦プレイが可能です。

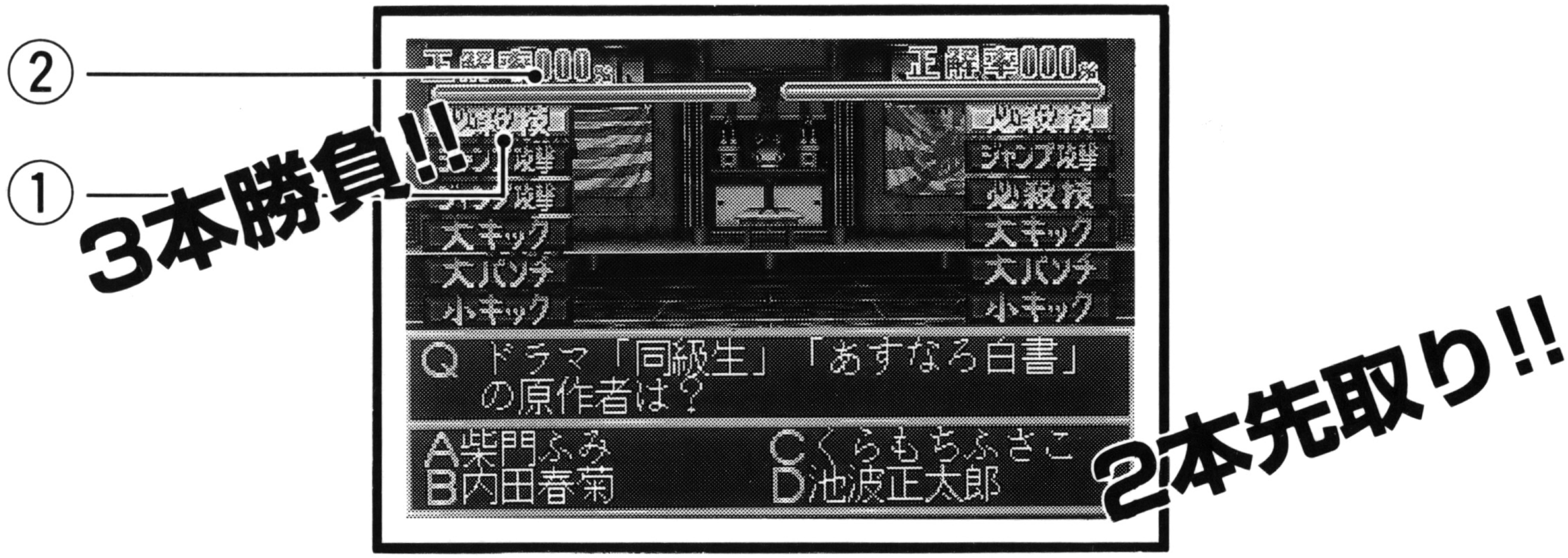

<格闘クイズを対戦用にリアレンジ>

1 攻撃ゲージ キャラクターごとに対戦プレイ専用攻撃ゲージが設定されています。

2 ライフメーター プレイヤーのライフ量を表示し、相手のライフを0にすると「勝ち」となります。

対戦クイズとは!?

ストーリーモードの「格闘クイズ」により対戦で行うクイズです。プレイヤーも10人の中から選択でき、対戦専用に、攻撃値・守備値 などのバランスが、キャラクター個々に設定され、より戦略的に遊べるようリアレンジされています。
クイズに答えて相手のライフを減らし0にすると「勝ち」となります。勝負は3本勝負で2本先取した方が勝ち抜きとなります。
＊最終戦まで持ち込むと終了した時点で勝敗が上回っている方が勝ちとなります。

対戦キャラクター紹介 I

※攻撃ゲージは、対戦モード専用のものです。

バランス型

リョウ・サカザキ

RYO SAKAZAKI

必殺技
ジャンプ攻撃
大キック
大パンチ
小キック
小パンチ

バランス型

ロバート・ガルシア

ROBERT GARCIA

小パンチ
小キック
大パンチ
大キック
ジャンプ攻撃
必殺技

対戦 VS キャラクター紹介 II

※攻撃ゲージは、対戦モード専用のものです。

一発逆転型

TERRY BOGARD

テリー・ボガード

必殺技
ジャンプ攻撃
ジャンプ攻撃
大キック
大パンチ
小キック

一発逆転型

HAOHMARU

覇王丸

必殺技
ジャンプ攻撃
ジャンプ攻撃
大斬り
中斬り
小斬り

対戦VSキャラクター紹介 Ⅲ

※攻撃ゲージは、対戦モード専用のものです。

守備型

MAI SHIRANUI

不知火 舞

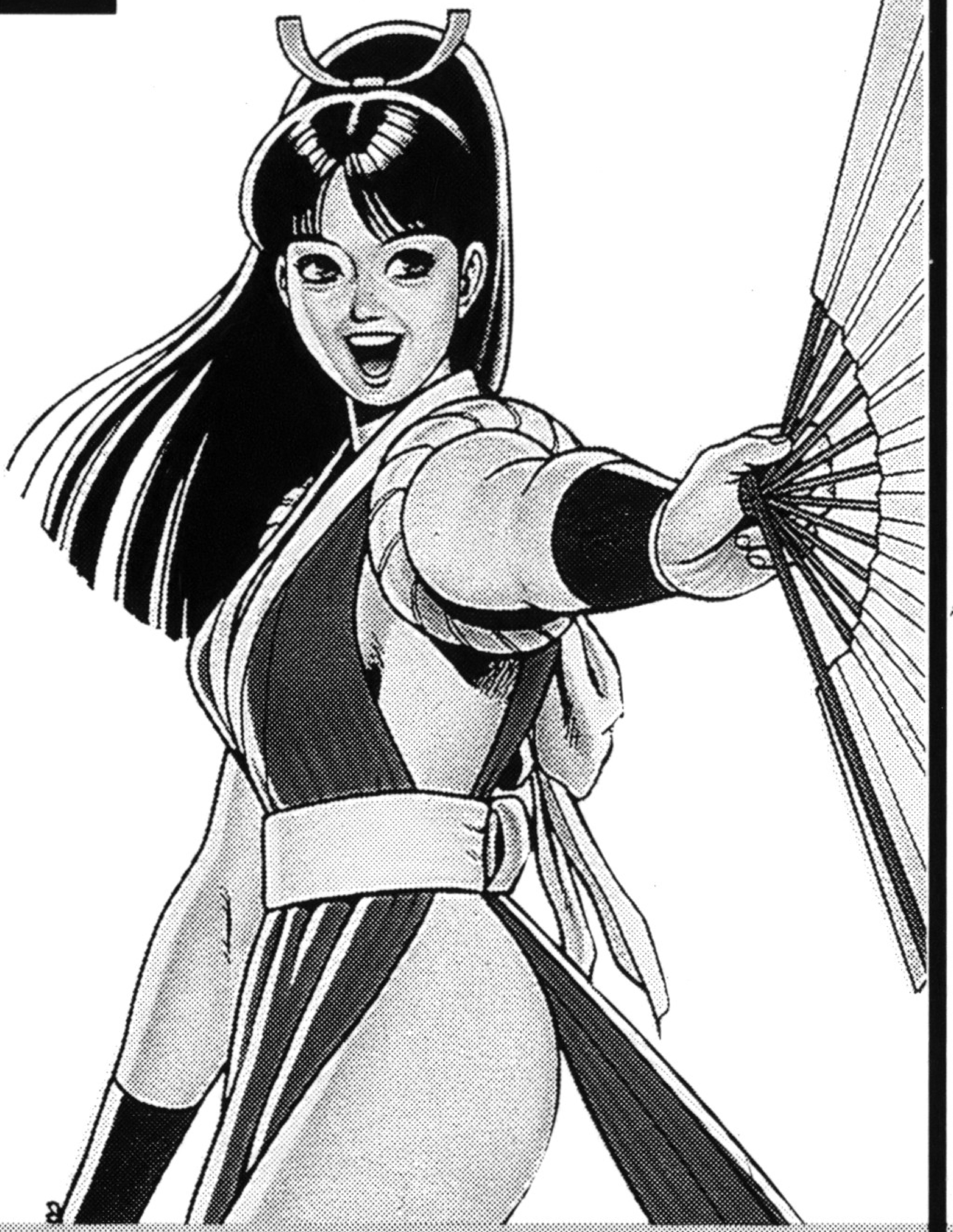

ジャンプ攻撃
大キック
必殺技
必殺技
大パンチ
小キック

守備型

NAKORURU

ナコルル

ジャンプ攻撃
大斬り
必殺技
必殺技
中斬り
小斬り

対戦キャラクター紹介 VS IV

※攻撃ゲージは、対戦モード専用のものです。

攻撃型

GEESE HOWARD

ギース・ハワード

必殺技
必殺技
ジャンプ攻撃
大キック
大パンチ
小キック

攻撃型

WOLFGANG KRAUSER

ヴォルフガング・クラウザー

必殺技
ジャンプ攻撃
必殺技
大キック
大パンチ
小キック

対戦 VS キャラクター紹介 V

※攻撃ゲージは、対戦モード専用のものです。

攻撃型

タクマ・サカザキ

TAKUMA SAKAZAKI

小キック
大パンチ
大キック
ジャンプ攻撃
必殺技
必殺技

攻撃型

天草四郎時貞

AMAKUSA SHIRO TOKISADA

必殺技
必殺技
ジャンプ攻撃
大斬り
中斬り
小斬り

キャラ紹介画面について

モード選択画面で「キャラ紹介」を選ぶと、キャラ紹介がスタートします。SNKキャラ達のホットな情報のお知らせです。

1 プレイヤー名

1Pがストーリーモードプレイ中に2P側のスタートボタンを押すと途中参加となります。この時、「ストーリーモード」「対戦クイズモード」のどちらかが選択可能です。

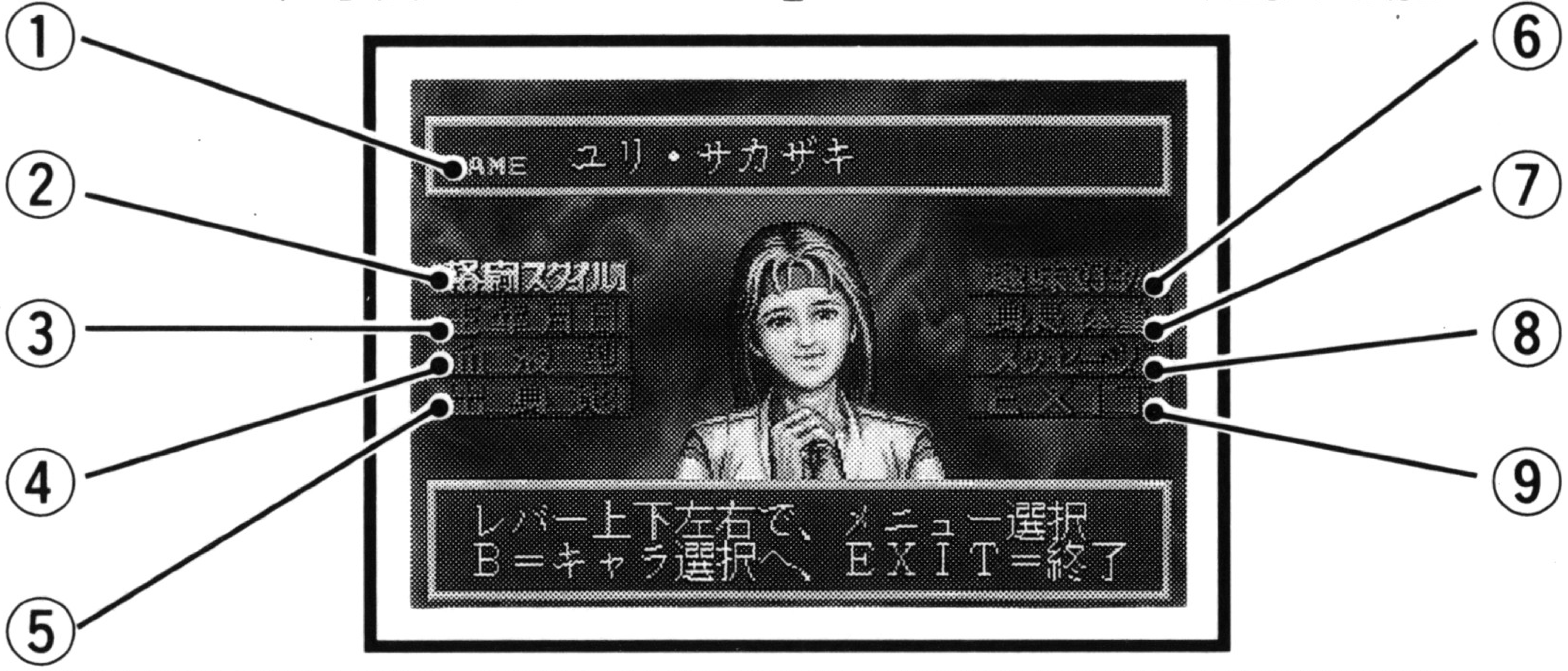

1	プレイヤー名	6	趣味、好物
2	格闘スタイル	7	身長、体重
3	生年月日	8	メッセージ
4	血液型	9	EXIT
5	出身地		

2 メニュー選択

メニューをレバー上下左右で選択し、Aボタンを押すと決定になります。プレイヤー選択に戻る場合はBボタンを押して下さい。また、「EXIT」を選択するとモード選択画面へ戻ります。

キャラクター紹介

ネオジオでおなじみのキャラクターはもちろん、クイズシティーの市民達も登場します。クイズシティーの住民だけあって手ごたえ十分、どんどん挑戦して有利な情報を聞き出してください。

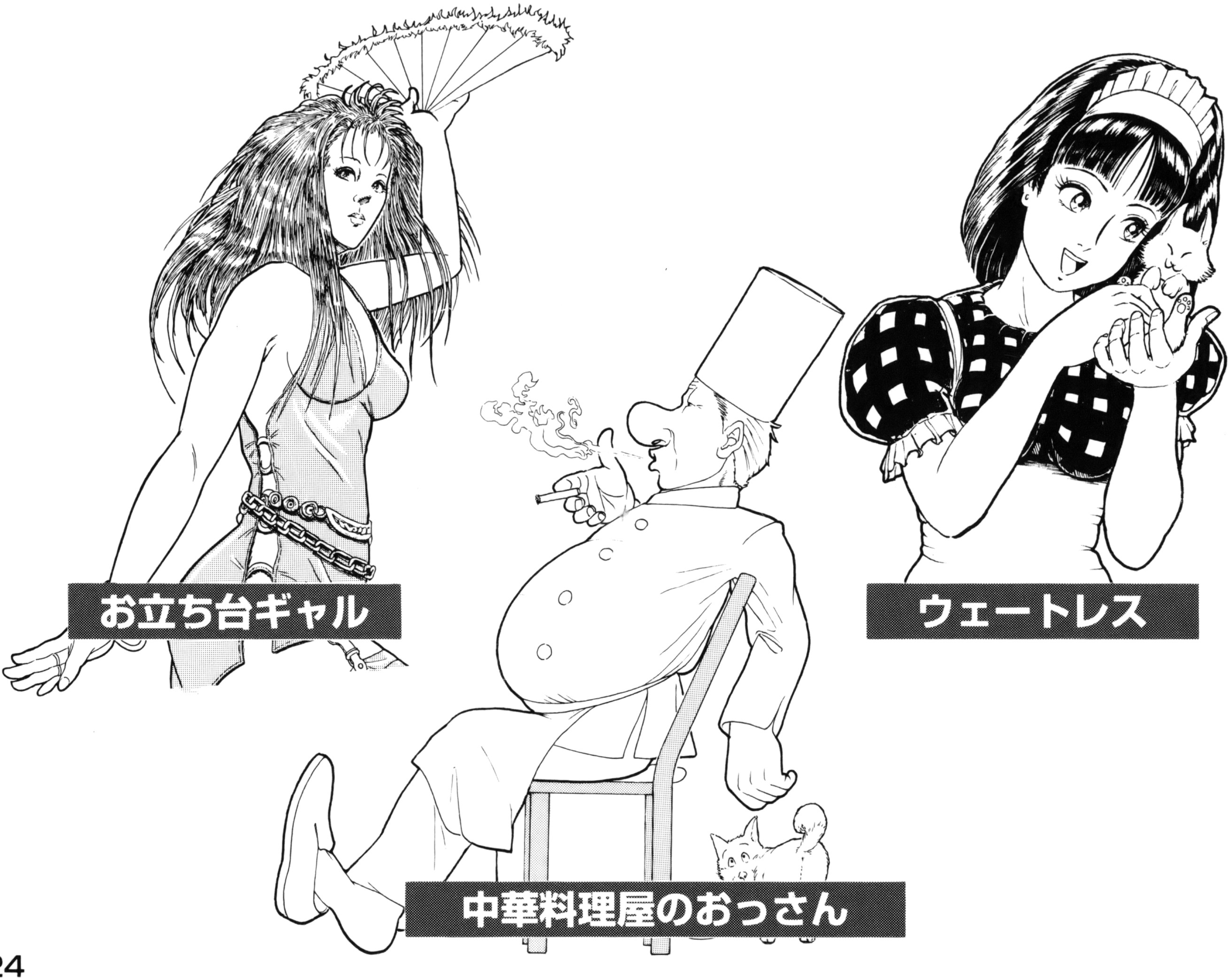

FOR SALE and USE IN JAPAN ONLY.
BUSINESS USE and RENTAL PROHIBITED.
本品の輸出、使用営業及び賃貸を禁じます。
MADE IN JAPAN

ザウルス・テレフォン・サービス

TEL-03-3222-1734

＊電話番号をよくお確かめください。お間違えなく。

NGCD-080
MADE IN JAPAN.

クイズキングオブファイターズ™

禁無断転載

SAURUS

SAURUS